

各種設定

システム設定	114
通信に関する設定を行う	117
auフェムトセルを利用する	119
紛失したIS12Tを探す	119
アプリケーション設定	119
アプリケーションを削除する	121
お買い上げ時の状態に戻す	122
データをバックアップする	122
お買い上げ時の状態に戻す	122

システム設定

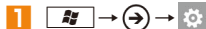

2 システム設定から必要な項目を選択

設定項目と設定内容は以下の通りです。

設定項目	設定内容	初期値	説明
着信音& サウンド	着信音	オン	メッセージやEメールなどを受信したときの通知音を設定します。また、アラームやキータッチ音なども設定できます。
	バイブレーション	オン	
	着信音	Flow	
	新しいSMSメッセージまたはIM	通知10	
	留守番電話メッセージ	通知1	
	新着メール	なし	
	アラーム	<input checked="" type="checkbox"/>	
	キータッチ	<input checked="" type="checkbox"/>	
	ロックとロック解除	<input checked="" type="checkbox"/>	
	その他すべての通知	<input checked="" type="checkbox"/>	
テーマ	背景	黒	アクセントカラーや背景テーマカラーを選択できます。選択した色は、スタート画面のタイル、アプリケーション一覧、Webリンク、メッセージなどに反映されます。
	アクセントカラー	オリジナル	

設定項目	設定内容	初期値	説明
フライトモード	状態	オフ	フライトモードでは、通話／通信機能をオフにしますが、モバイル接続を必要としない他のアプリケーションは利用できません。 ▶P.117「フライトモードを利用する」
Wi-Fi	Wi-Fiネットワーク	オン	Wi-Fi®接続のオン/オフを設定します。また、新しいWi-Fi®ネットワークを検出した際に通知するかどうかを設定できません。 ▶P.117「Wi-Fi®を利用する」
	新しいネットワークが検出されたら通知する	<input checked="" type="checkbox"/>	
	詳細設定	—	
Bluetooth	状態	オフ	Bluetooth®接続のオン/オフを設定します。 ▶P.118「Bluetooth®を利用する」
メール&アカウント	アカウントの追加	—	EメールやSNSのアカウントを作成、設定(変更)します。設定済のアカウントをタップすると、アカウントの詳細設定が確認できます。 ▶P.70「メールアカウントを設定する」 ▶P.84「Facebookアカウントを作成する」

設定項目	設定内容	初期値	説明
ロック&壁紙	壁紙の変更	—	IS12Tを一定時間操作しない状態が続いたときに、画面のタップやボタン操作ができないように自動的にロックする設定を行います。 ▶P.46「他の人が使用できないようにする」
	音楽の再生中にアーティストを表示する	オフ	
	画面タイムアウト	1分	
	パスワード	オフ	
位置情報	位置情報サービス	オン	地図など位置情報を利用するアプリケーションを使用する場合に設定します。
携帯ネットワーク	データ接続	オン	海外で利用するときには、渡航先で接続する通信事業者のネットワークに切り替える場合に設定します。 ▶P.67「海外でご利用になるときは」
	データローミングオプション	ローミングしない	
	モード選択	グローバルモード	
バッテリーセーバー	残量が少なくなったら常にバッテリーセーバーをオン	<input type="checkbox"/>	省電力モードへの移行タイミングを設定します。 現在の電池残量なども確認できます。
	次の充電までバッテリーセーバーをオン	<input type="checkbox"/>	
日付&時刻	24時間形式	オン	時刻の表示方法と時刻合わせの方法を設定します。 「自動設定」をオフにすると、タイムゾーン/日付/時刻を個別に設定できます。
	自動設定	オン	
画面の明るさ	自動調整	オン	画面の明るさを設定します。「自動調整」をオフにすると輝度を設定できます。
	レベル	中	

設定項目	設定内容	初期値	説明
キーボード	入力設定	—	キーボードに表示する言語を設定します。また文字入力に関する設定をします。 ▶P.50「文字入力の設定をする」 設定したキーボードによって文字入力に関する設定内容は異なります。
	キーボード言語の選択	<ul style="list-style-type: none"> • 日本語 10キー • 日本語 QWERTY 	
地域&言語	表示言語	日本語	メニューやキーボードなどに表示される言語を設定します。
	地域設定	日本語	
	日付(例)	2011/01/02	
	日付詳細(例)	2011年1月2日	
	週の最初の曜日	日曜日	
	システムロケール	日本語	
	ブラウザと検索に使用する言語	日本語	
音声	—	—	音声によってIS12Tを操作します。言語設定が「日本語」の場合は、この機能は利用できません。
電話を探す	これらの機能への接続を速くする	<input type="checkbox"/>	携帯電話を紛失した場合に http://windowsphone.live.com の「FIND MY PHONE」を利用して携帯電話を探すときの設定です。 ▶P.119「紛失したIS12Tを探す」
	位置情報の精度向上のために数時間ごとに位置を保存する	<input type="checkbox"/>	

設定項目	設定内容	初期値	説明
電話の更新	新しい更新プログラムが検出されたら通知する	<input checked="" type="checkbox"/>	ソフトウェア更新のための更新プログラムの通知方法を設定します。 ▶P.128「ソフトウェア更新」
	携帯ネットワーク接続を使用して更新プログラムを確認する	<input checked="" type="checkbox"/>	
情報	詳細情報	—	IS12Tの情報が表示されます。 また、IS12Tをお買い上げ時の状態に戻すことができます。 ▶P.122「お買い上げ時の状態に戻す」
	電話のリセット	—	
データ提供	利用状況データを送信する	オン	Windows® Phoneの機能向上に役立つ利用状況データを送信するための設定です。
	携帯ネットワーク接続を使用して利用状況データを送信する	<input type="checkbox"/>	

設定項目	設定内容	初期値	説明
ワイヤレス設定	フェムトセル	オン	フェムトセルは、フェムトセル(自宅携帯に設置する小型携帯電話基地局)の検索を行うかどうかの設定です。 ▶P.119「auフェムトセルを利用する」 フィルタリングでは、有害サイトアクセス制限を行います。 ▶P.78「有害サイトをブロックする」 PRL設定では、海外利用時の設定を行います。 ▶P.68「PRL(ローミングエリア情報)の取得方法を設定する」 通常は「高度な設定」を使用しないでください。設定を変更すると、データ通信が行えなくなる場合があります。
	フィルタリング	オフ	
	PRL設定	—	
	高度な設定	—	
SIMセキュリティ	—	—	IS12Tが起動していてPINロックが認証されていない場合、PINの認証を行います。 ▶P.37「起動後にPINコードを認証する」
音質設定	はっきり ボイス	オン	通話時の受話音声を聞き取りやすくするかどうかの設定です。

通信に関する設定を行う

IS12Tはインターネットや他のデバイスへさまざまな方法で接続できます。どの方法にもそれぞれメリットがあり、場所や使用目的によって接続方法を選択します。

フライトモードを利用する

フライトモードでは、通話機能、Wi-Fi[®]、Bluetooth[®]を同時にオフにしますが、モバイル接続を必要としない他のアプリケーション(音楽を聴く、動画を見るなど)は利用できます。またWi-Fi[®]、Bluetooth[®]を個別に設定/解除することもできます。

1  →  →  → 「フライトモード」

2 オンに設定



◎ 「SIMセキュリティ」をオンに設定している場合、フライトモードをオンからオフに切り替えると、PINコードのセキュリティが有効の状態になります。PINコードの認証を行ってください。(▶P.37)

Wi-Fi[®]を利用する

お買い上げ時は、Wi-Fi[®]接続が有効に設定されており、Wi-Fi[®]ネットワークにいつでも接続できる状態です。ネットワークを検出すると、今いる場所に有効なネットワークがあることを定期的に通知します。通知をタップして、接続したいネットワークをタップすると接続できます。

以前接続したネットワークの圏内に入ると自動的にそのネットワークに接続します。

■ Wi-Fi[®]を利用するための準備

Wi-Fi[®]ネットワークに接続するために、利用形態に合わせて、以下の準備をしてください。

- 公衆無線LANサービスで接続する
サービス提供者と契約して接続に必要な情報を入手する
- 社内LANに接続する
ネットワーク管理者に問い合わせる必要のある情報を入手する
- 家庭内など個人環境で接続する
アクセスポイントを設置して取扱説明書などから接続に必要な情報を入手する

■ Bluetooth[®]機能との電波干渉について

Wi-Fi[®]機能(IEEE802.11b/g/n)とBluetooth[®]機能は同一周波数帯(2.4GHz)を使用しています。そのため、IS12TのWi-Fi[®]機能とBluetooth[®]機能を同時に使用すると、電波干渉が発生し、通信速度の低下、雑音や接続不能の原因になることがありますので、同時には使用しないでください。

また、IS12TのWi-Fi[®]機能のみ使用している場合でも、Bluetooth[®]対応機器が近辺で使用されていると、同様の現象が発生します。このようなときは、以下の対策を行ってください。

- IS12TとBluetooth[®]対応機器は、10m以上離してください。
- 10m以内で使用する場合は、Bluetooth[®]対応機器の電源を切ってください。

■ 利用できるチャンネルについて

IS12TのWi-Fi[®]機能は1~11チャンネルの周波数帯を利用できます。

■ Wi-Fi[®]ネットワークに接続する

1  →  →  → 「Wi-Fi」

2 「Wi-Fiネットワーク」がオンになっていることを確認

これにより、利用可能なWi-Fi®ネットワークが検索されます。ネットワークが検出されると一覧に表示され、検出されたネットワークがオープンネットワーク(オープン)か、セキュリティが設定されているネットワーク(セキュア)が表示されます。

3 接続したいネットワークを選択



memo

- ◎ ネットワークへの接続が切断された場合は、手動で再接続してください。
- ◎ 再起動後に、任意のアクセスポイントに接続したい場合は、再度ネットワークの設定をしてください。
- ◎ 利用可能なWi-Fi®ネットワークがあると、定期的に通知されます。通知をタップすると、ネットワークに接続したり、通知を停止したりできます。
- ◎ セキュリティ設定のあるネットワークに接続する場合、パスワード(セキュリティキー)を入力し、「完了」をタップします。パスワード(セキュリティキー)はアクセスポイントで設定されています。詳しくは、ネットワーク管理者にお問い合わせください。
- ◎ ネットワークの接続を切断する場合は、切断するネットワークをロングタッチし「削除」を選択します。
- ◎ アクセスポイントに複数のWEPキーを登録できる場合は、1番目に登録されたWEPキーを入力します。また、アクセスポイント側も、そのWEPキーを使用するように設定します。
- ◎ 「詳細設定」をタップすると、接続履歴を削除できます。

Bluetooth®を利用する

カーキットや、ハンズフリーで電話を利用するためのヘッドセットなどのBluetooth®対応機器と組み合わせて使用します。

お買い上げ時は、Bluetooth®接続は無効に設定されています。

Bluetooth®機能使用時のご注意

良好な接続を行うために、以下の点にご注意ください。

1. IS12TとほかのBluetooth®対応機器とは、見通し距離10m以内で接続してください。周囲の環境(壁、家具など)や建物の構造によっては、接続可能距離が極端に短くなることがあります。
2. ほかの機器(電気製品、AV機器、OA機器など)から2m以上離れて接続してください。特に電子レンジ使用時は影響を受けやすいため、必ず3m以上離れてください。近づいていると、ほかの機器の電源が入っているときに正常に接続できないことがあります。また、テレビやラジオに雑音が入ったり映像が乱れたりすることがあります。

Wi-Fi®との電波干渉について

Bluetooth®機能とWi-Fi®機能(IEEE802.11b/g/n)は同一周波数帯(2.4GHz)を使用しています。そのため、IS12TのBluetooth®機能とWi-Fi®機能を同時に使用すると、電波干渉が発生し、通信速度の低下、雑音や接続不能の原因になることがありますので、同時には使用しないでください。

また、IS12TのBluetooth®機能のみ使用している場合でも、Wi-Fi®機能を搭載した機器が近辺で使用されていると、同様の現象が発生します。このようなときは、以下の対策を行ってください。

- IS12TとWi-Fi®機能を搭載した機器は、10m以上離してください。
- 10m以内で使用する場合は、Wi-Fi®機能を搭載した機器の電源を切ってください。

1 接続を行うBluetooth®対応機器の電源を入れる

2  →  →  → 「Bluetooth」

3 オンに設定

近くのBluetooth®対応機器の検索が開始されます。

4 接続するBluetooth®対応機器を選択

memo

- ◎ 接続するBluetooth®対応機器からPINコードの入力を求められた場合は、IS 12TとBluetooth®対応機器が同じPINコードが表示されていることを確認してから「完了」をタップしてください。
- ◎ 接続したBluetooth®対応機器をリストから削除する場合は、そのBluetooth®対応機器をロングタッチし「削除」を選択します。

auフェムトセルを利用する

auフェムトセルは、個人のお客様の宅内を対象に、半径10メートル程度の小さな範囲のau電話の通話エリアを形成する小型基地局です。auフェムトセルのエリアに入ってすぐに使用したい場合は、以下の操作でauフェムトセルを探してください。

1  →  →  → 「ワイヤレス設定」

2 「フェムトセル」をオンに設定

memo

- ◎ 「モード選択」を「グローバルモード」以外に設定している場合は、フェムトセルは利用できません。

紛失したIS12Tを探す

IS 12Tを紛失した場合に、パソコンから<http://windowsphone.live.com>の「FIND MY PHONE」を利用してIS 12Tを探したり、遠隔ロックしたりすることができます。「FIND MY PHONE」を利用するには、以下の設定を行います。

1  →  →  → 「電話を探す」

2 「これらの機能への接続を速くする(バッテリー消費量が増える可能性があります)」と「位置情報の精度向上のために数時間ごとに位置を保存する」を有効に設定

memo

- ◎ 本機能を使用するには、Windows Live IDが必要です。
- ◎ パソコンからの操作方法については、<http://windowsphone.live.com>をご参照ください。

アプリケーション設定

アプリケーションの各設定を行います。アプリケーション内から設定を行えるものもあります。

1  →  →  → フリックして「アプリ」を表示

2 アプリケーション設定から必要な項目を選択

設定項目と設定内容は以下の通りです。

設定項目	設定内容	初期値	説明
Games	Xbox LIVEで接続	オン	ゲームに関する設定を行います。
	ゲームの要求を同期	オン	
	ゲームアラートを表示	オン	

設定項目	設定内容	初期値	説明
Internet Explorer	自分の位置情報へのアクセスを許可	オン	Internet Explorer Mobileの表示設定やセキュリティに関する設定を行います。 ▶P.78「ブラウザを設定する」
	Cookieを許可する	<input checked="" type="checkbox"/>	
	入力時にBingで候補を表示する	<input checked="" type="checkbox"/>	
	Internet Explorerによる閲覧履歴の収集を許可	<input type="checkbox"/>	
	Webサイトの優先設定	モバイル用サイト	
	他のアプリからのリンクを開く場所	現在のタブ	
	履歴の削除	－	
Messaging	グループメッセージ	オン	「グループメッセージ」は、MMS非対応のため、設定は無効です。Facebookを登録すると、「Facebookチャット」が表示されます。
Music+ Videos	Zuneアカウントの設定	－	Zuneを使って接続するための設定を行います。
Office	ユーザー名	ユーザー	Officeに関する設定を行います。 ▶P.104「Office Mobileの設定をする」
	SharePointリンクをOfficeで開く	<input checked="" type="checkbox"/>	
	UAGサーバー	－	
	Officeのリセット	－	

設定項目	設定内容	初期値	説明
People	SIMカード連絡先のインポート	－	連絡先の表示などを設定します。 ▶P.80「Peopleを利用する」 EメールやSNSのアカウントを作成、設定(変更)します。設定済のアカウントをタップすると、アカウントの詳細設定が確認できません。 ▶P.70「メールアカウントを設定する」 ▶P.84「Facebookアカウントを作成する」 「SIMカード連絡先のインポート」は非対応です。
	連絡先リストにフィルターを適用	－	
	連絡先リストに表示されている人の投稿だけを表示	<input type="checkbox"/>	
	現在の位置情報を使用	オフ	
	検索品質向上のために自分のWindows Live IDを使用してチェックイン履歴を保存する	<input type="checkbox"/>	
	アカウントの追加	－	
	Pictures+ Camera	画面をタップして撮影	
カメラボタンの長押しで電話を起動する		オン	
ロックしてある電話で、カメラの誤起動を防ぐ		オフ	
撮影した写真に位置情報を含める		オフ	
アップロードする写真に位置情報を含める		オン	
SkyDriveに自動アップロード		オフ	
クイックシェアアカウント		－	
カメラのリセット		－	

設定項目	設定内容	初期値	説明
バックグラウンドタスク	詳細設定	－	バックグラウンドで動作するアプリケーションの設定を行います。
マップ	現在の位置情報を使用	オフ	地図に関する設定を行います。
	履歴の削除	－	
ラジオ	地域	日本	ラジオの地域を設定します。
検索	現在の位置情報を使用	オフ	検索機能を使用するための設定です。
	Microsoftタグに位置情報を送信する	<input type="checkbox"/>	
	検索ボタンでロック画面から検索できるようにする	<input checked="" type="checkbox"/>	
	入力時にBingで候補を表示する	<input checked="" type="checkbox"/>	
	画像検索から取得した画像をMicrosoftが保存して使用することを許可する	<input checked="" type="checkbox"/>	
	履歴の削除	－	
電話	電話番号	－	電話に設定されている内容が表示されます。また、国際電話や海外での電話使用時のサポート機能の設定やロングトーンの設定が行えます。端末の状態によって表示されない項目があります。
	留守番電話番号	1416	
	国際電話アシスト	オン	
	SIMセキュリティ	オフ	
	ロングトーン	オン	

アプリケーションを削除する

Marketplaceからインストールしたアプリケーションを削除できます。



2 **削除したいアプリケーションをロングタッチ**→「削除」
確認メッセージが表示されます。

3 「はい」



memo



- ◎ お買い上げ時にインストールされている電卓やアラームなどのアプリケーションは削除できません。
- ◎ アプリケーションをIS12Tから削除した場合でも、再度購入することなく再インストールできる場合があります。すでに購入済であるか、再インストールが可能かといった情報は、Marketplaceの購入確認画面で確認できます。

お買い上げ時の状態に戻す

この操作を行うと、ダウンロードしたアプリケーションや、「People」などに設定した内容、撮影データやダウンロード画像データなどもすべて消去されます。各設定も、お買い上げ時の状態に戻ります。

データをバックアップする

お買い上げ時の状態に戻す前に、必要に応じてバックアップを行ってください。

データの種類	バックアップ方法
撮影画像(カメラロール内の画像)	Zune PC ソフトウェアを使用してパソコンに保存します。(▶P.95) また、バックアップしたい画像を表示して、…→「SkyDriveで共有」→  /  をタップして、SkyDriveへアップロードできます。(▶P.93)
Word Mobile/Excel Mobile/PowerPoint Mobile文書	バックアップしたい文書を開いて…→「名前を付けて保存」をタップし、SkyDriveにアップロードします。(▶P.104)

なお、以下のデータは、ネットワーク上に保存されているため、バックアップは不要です。

お買い上げ時の状態に戻した後でアカウントを再設定することで、IS12Tに情報が表示されます。「メールアドレスを設定する」(▶P.70)、「Facebookアカウントを作成する」(▶P.84)をご参照ください。

データの種類	ネットワーク上の保存先
連絡先	Windows Live、Google(Gmail)など、連絡先機能を持つアカウント
カレンダー	Windows Live、Google(Gmail)アカウント
メールデータ	Windows Live、Google(Gmail)などのメールアドレス

データの種類	ネットワーク上の保存先
OneNote Mobile 文書	SkyDrive

memo

- 以下のデータはバックアップできません。
 - ・Marketplaceからインストールしたアプリケーション/ゲーム
お買い上げ時の状態に戻した後で再インストールします。「アプリケーションやゲームをインストールする」(▶P.109)をご参照ください。
 - ・Internet Explorer Mobileのお気に入り
- Zune PC ソフトウェアを使用してIS12Tに取り込んだ、音楽、ビデオ、ポッドキャストなどのファイルは、お買い上げ時の状態に戻した後で再度取り込みます。「パソコンのデータを取り込む」(▶P.96)をご参照ください。

お買い上げ時の状態に戻す

メニューから行う方法と、IS12Tのキー操作で行う方法の2種類があります。

メニューからリセットする

IS12Tが起動していれば、メニューからリセットします。

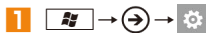

2 「情報」→「電話のリセット」

確認メッセージが表示されます。

3 「はい」→「はい」



しばらくするとIS12Tが再起動し、セットアップが開始されます。

キー操作でリセットする

ロック画面のパスワードを忘れてIS12Tを操作できなくなったり、IS12Tが起動しなくなったりした場合は、キー操作でリセットします。

1 起動中の場合は、電源を切る

2 と を押しながら、 を押し続ける

 と  のLEDが白色点滅したら指を離します。





3 と と を同時に押し続ける

起動時の注意画面が表示されたら指を離します。

しばらくするとIS12Tが再起動し、セットアップが開始されます。



memo

- ◎ リセットを実行しない場合は、 と  の点滅が消えるまで  を押してください。
- ◎  と  の白色点滅は2分間続きます。その間に何も操作しない場合は、リセットはキャンセルされ、通常起動されます。
- ◎ 電池残量が少ない場合、リセット途中で電源が強制切断されるおそれがあります。電池残量が少ない場合は、充電を行ってからリセットを実施してください。
- ◎ リセット途中で電池パックを取り外さないでください。再起動しないおそれがあります。
- ◎ セットアップについては、『設定ガイド』をご参照ください。

